

R O M Â N I A
JUDEȚUL ALBA
COMUNA PIANU
P R I M A R

PROIECT DE HOTĂRÂRE Nr. 58 din 10.10.2022

Aprobarea proiectului „*Reabilitarea moderată a clădirilor publice, Clădirea Școlii Gimnaziale Pianu de Sus, Comuna Pianu, loc. Pianu de Sus, str. Principală, nr. 172, județul Alba*” și participarea la Programul Național de Redresare și Reziliență, apelul de proiecte PNRR/2022/C10, componenta 10 – Fondul local, Runda a II-a

Petruse Matrin Ioan - primarul comunei Pianu, județul Alba.

În baza referatului de aprobare – ca instrument de prezentare și motivare a inițierii proiectului de hotărâre privind aprobarea proiectului „*Reabilitarea moderată a clădirilor publice, Clădirea Școlii Gimnaziale Pianu de Sus, Comuna Pianu, loc. Pianu de Sus, str. Principală nr. 172, județul Alba*” și participarea la Programul Național de Redresare și Reziliență, apelul de proiecte PNRR/2022/C10, componenta 10 – Fondul local, Runda a II-a.

În baza prevederilor :

- a) art.119, art.120 alin.(1) și (2) din Constituția României, modificată și completată prin Legea de revizuire a Constituției României nr.429/2003;
- b) art.4 din Carta europeană a autonomiei locale, adoptată la Strasbourg la 15 octombrie 1985, ratificată prin Legea nr. 199/1997;
- c) Ghidului specific – Condiții de accesare a fondurilor europene aferente Planului național de redresare și reziliență în cadrul apelurilor de proiecte PNRR/2022/C10, componenta 10 – Fondul local – Anexă la Ordinul ministrului dezvoltării, lucrărilor publice și administrației nr. 999/2022, publicat în Monitorul Oficial al României nr. 467 bis/10.05.2022, Runda a II-a ;
- d) art. 42, art. 44 alin.(1), art. 45 din Legea nr. 273/2006 privind finanțele publice locale, cu modificările și completările ulterioare ;
- e) art. 129, alin.(2), lit. b), coroborat cu alin. (4), lit. d), e) și g) și alin. (2) lit. d) coroborat cu alin. (7), lit. k), din Ordonanța de urgență a Guvernului nr. 57/ 2019, privind Codul Administrativ ;
- g) art.7 din Legea nr.554/2004 privind contenciosul administrativ ;
- f) art.7 alin.(13) și art.8 alin.(1) a Legii nr.52/2003 privind transparență decizională în administrația publică ;
- g) art.47 a Legii nr.24/2000 republicată, privind normele de tehnică legislativă pentru elaborarea actelor normative.

În temeiul art.139 alin.(1),(3) lit. a), art.196 aliniat (1) litera a) din OUG nr.57/2019 privind Codul administrativ, adoptă prezenta:

HOTĂRĂȘTE

Art.1 - Aprobarea proiectului *Reabilitarea moderată a clădirilor publice, Clădirea Școlii Gimnaziale Pianu de Sus, Comuna Pianu, loc. Pianu de Sus, str. Principală nr. 172, județul Alba* și participarea la Programul Național de Redresare și Reziliență, apelul de proiecte PNRR/2022/C10, componenta 10 – Fondul local, Investiția „I.3. – Reabilitarea moderată a clădirilor publice pentru a îmbunătăți furnizarea de servicii publice de către unitățile administrativ-teritoriale”, Runda a II-a.

Art.2 – Aprobarea Notei de fundamentare a investiției privind necesitatea și oportunitatea investiției „Reabilitarea moderată a clădirilor publice, Clădirea Școlii Gimnaziale Pianu de Sus, Comuna Pianu, loc. Pianu de Sus, str. Principală nr. 172, județul Alba” – Anexa nr. 1 la prezenta hotărâre.

Art.3 – Aprobarea descrierii sumare a investiției – Anexa nr. 2 la prezenta hotărâre.

Art.4 – Aprobarea valorii maxime eligibile a proiectului de 284.240,00 euro, fără TVA, reprezentând 1.399.228,25 lei, fără TVA, la cursul valutar Inforeuro aferent lunii mai 2021, de 1 euro = 4,9227 lei, valoare stabilită în conformitate cu prevederile Ghidului specific, detaliat după cum urmează:

Investiție	Curs Euro	Preț unitar	Valoare totală eligibilă (euro, fără TVA)	TVA, în euro	Total, TVA inclus, în euro	Valoare totală eligibilă (lei, fără TVA)	TVA, în lei	Valoare totală, în lei
I.I.2. Reabilitarea moderată a clădirilor publice, Școala Gimnazială Pianu	4,9227	440,00	284.240,00	54.005,60	338.245,60	1.399.228,25	265.853,37	1.665.081,62
		Total:	284.240,00	54.005,60	338.245,60	1.399.228,25	265.853,37	1.665.081,62

Art. 5 – U.A.T. COMUNA PIANU se angajează să finanțeze cheltuielile neeligibile aferente proiectului, precum și să aloce resursele financiare necesare implementării optime ale acestuia, în condițiile rambursării ulterioare a cheltuielilor eligibile (fără TVA) din Programul național de redresare și reziliență, a TVA aferentă cheltuielilor eligibile din bugetul de stat, din bugetul coordonatorului de reforme și/sau investiții pentru Componenta 10 – Fondul Local – Runda a II-a, Ministerul Dezvoltării, Lucrărilor Publice și Administrației, în conformitate cu legislația în vigoare.

Art.6 – Primarul Comunei Pianu, prin compartimentele de specialitate, asigură punerea în aplicare a prevederilor prezentei hotărâri.

Art.7 - (1) Împotriva prezentei hotărâri se poate depune în termen de 30 de zile, o plângere prealabilă la Consiliul Local al comunei Pianu și dacă nu se primește un răspuns favorabil, în alte 30 de zile hotărârea poate fi atacată în fața instanței de contencios administrativ. Sau ea poate fi atacată direct în fața instanței de contencios administrativ - în termen de 30 de zile, conform prevederilor Legii nr.554/2004 privind contenciosul administrativ, fără a mai urma procedura prealabilă.

(2) Pentru motive temeinice, persoana care se consideră vătămată de prezenta hotărâre, poate introduce plângerea prealabilă și peste termenul prevăzut la alin.(1), dar nu mai târziu de 6 luni de la data emiterii hotărârii.

Art.8 - (1) Prezenta hotărâre se aduce la cunoștință publică prin grija secretarului comunei Pianu – d-na Cristina Catargiu, totodată înaintând câte un exemplar : Instituției Prefectului Județului Alba ; primarului comunei Pianu ; la dosarul investiției ; la dosarul de ședință.

(2) Publicitatea hotărârii se va asigura prin Monitorul Oficial al Comunei Pianu aflat pe pagina de internet www.primariapianu.ro.

INITIATOR PRIMAR,
Ing. Jr. Petrușe Marin Ioan





ROMÂNIA
JUDEȚUL ALBA
COMUNA PIANU

Cod 517537, Pianu de Sus, strada Principală, nr. 94

Telefon: 0258 761 111; Fax: 0258 761 112;

E-mail primariacomuneipianu@yahoo.com

Web: www.primariapianu.ro

Anexa nr. 1 la Proiectul de Hotărâre nr. 58 / 10.10.2022

NOTĂ DE FUNDAMENTARE

Privind necesitatea și oportunitatea investiției

Reabilitarea moderată a clădirilor publice, Clădirea Școlii Gimnaziale Pianu de Sus, Comuna Pianu, loc. Pianu de Sus, str. Principală, nr. 172, județul Alba

PNRR C10 – Fondul Local, Runda a II-a

1. Descrierea pe scurt a situației actuale (date statistice ,elemente specifice,etc.)

În data de 10.05.2022, a fost publicat în Monitorul Oficial al României, Partea I, nr. 467 bis, Anexa la Ordinul ministrului dezvoltării, lucrărilor publice și administrației nr. 999/2022 pentru aprobarea Ghidului specific – Condiții de accesare a fondurilor europene aferente Planului național de redresare și reziliență în cadrul apelurilor de proiecte PNRR/2022/C10, componenta C10 – Fondul local, Runda a II-a.

Potrivit prevederilor Ghidului specific, în cadrul Componentei C10, este prevăzută posibilitatea depunerii de proiecte pentru 4 investiții, din care investiția I.3. se referă la „*Reabilitarea moderată a clădirilor publice pentru a îmbunătăți furnizarea de servicii publice de către unitățile administrative-teritoriale*”.

Imobilul vizat de lucrările de reabilitare moderată în cadrul proiectului se află în localitatea Pianu, str. Principală nr. 172.

Datele tehnice ale clădirii sunt:

- Perioada de execuție a a clădirii: 1935;
- Aria desfășurată (Suprafața construită desfășurată): 646,00 m²;
- Regimul de înălțime: P+E;
- Tâmplăria: Tamplarie din lemn, integral;
- Tip acoperiș: Sarpanta;
- Tip învelitoare: tigla ceramica;
- Gradul de rezistență la foc: III.

2. Necesitatea și oportunitatea investiției pentru care se aplică

2.1. Necesitatea și oportunitatea investiției în privința reabilitării moderate a imobilului

Investiția este necesară pornind în special din considerentele care vizează eficientizarea energetică a clădirii. Prin implementarea măsurilor de eficientizare energetică, se va reduce consumul de energie a clădirii, se va îmbunătăți aspectul acesteia. Scopul implementării proiectului este îmbunătățirea serviciilor publice din domeniul educației.

3. Corelarea cu proiecte deja implementate la nivel local

Nu este cazul.

4. Corelarea cu proiecte în curs de implementare la nivel local

Nu este cazul

5. Corelarea cu celelalte proiecte pentru care se aplica finanțări

Nu este cazul.

6. Efectul pozitiv previzionat prin realizarea obiectivului de investiții

Prin implementarea investiției având ca obiect reabilitarea moderată a imobilului cu destinație de unitatea de învățământ, se vor înregistra următoarele efecte pozitive:

- Creșterea eficienței energetice a clădirii prin reducerea semnificativă a consumurilor de energie;
- Reducerea costurilor de exploatare a imobilului
- Îmbunătățirea aspectului clădirii;
- Îmbunătățirea procesului educațional prin asigurarea resursei de bază, constând în spații adecvate desfășurării activităților instructive și implicit, contribuția la reducerea abandonului școlar;
- Creșterea calității serviciului public.

7. Modul de îndeplinire a condițiilor aferente investițiilor

U.A.T. COMUNA PIANU îndeplinește toate condițiile pentru depunerea cererii de finanțare, iar activitățile avute în vedere, sunt eligibile în condițiile ghidului, în limita prezentată în actul autorității deliberative prin care s-a aprobat depunerea cererii de finanțare. Pentru asigurarea restului cheltuielilor, se va asigura finanțare din bugetul local, în conformitate de angajamentul asumat în acest sens.

De rezultatele obținute în urma implementării proiectului poate beneficia orice persoană, indiferent de vârsta, sex, statut social, etnie, naționalitate, respectându-se principiile nediscriminării și egalității de șanse.

Așadar U.A.T. COMUNA PIANU îndeplinește toate condițiile de eligibilitate stipulate în cadrul ghidului Solicitantului.

8. Descrierea procesului de implementare

Etapele de implementare a investiției, pentru realizarea pistei de biciclete sunt următoarele :

- întocmirea documentației faza DALI;
- obținerea certificatului de urbanism;
- obținerea avizelor solicitate prin certificatul de urbanism;
- realizarea proiectului tehnic;
- verificarea proiectului tehnic;
- obținerea autorizației de construire;
- organizarea procedurilor de atribuire a contractului;
- achiziția serviciului de supraveghere a lucrărilor;
- execuția lucrărilor;
- realizarea serviciilor de supraveghere;
- recepția lucrărilor.

U.A.T. COMUNA PIANU

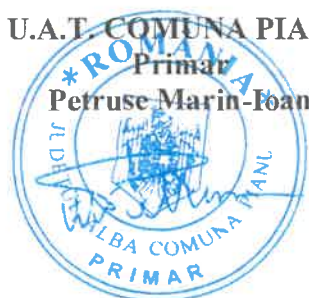



**ROMÂNIA
JUDEȚUL ALBA
COMUNA PIANU**

Cod 517537, Pianu de Sus, strada Principală, nr. 94

Telefon: 0258 761 111; Fax: 0258 761 112;

E-mail primariacomuneipianu@yahoo.com

Web: www.primariapianu.ro

Anexa nr. 2 la Proiectul de Hotărâre nr. 58 / 10.10.2022

DESCRIEREA SUMARĂ A INVESTIȚIEI

***Reabilitarea moderată a clădirilor publice, Clădirea Școlii Gimnaziale Pianu de Sus, Comuna Pianu, loc. Pianu de Sus, str. Principală, nr. 172, județul Alba
PNRR C10 – Fondul Local, Runda a II-a***

Beneficiarul investiției: U.A.T. COMUNA PIANU

Sursa de finanțare:

Programul național de redresare și reziliență – Componenta 10 – Fondul local, Runda a II-a, pentru cheltuielile eligibile și bugetul local pentru acoperirea cheltuielilor neeligibile.

Scopul investiției:

Scopul investiției este reabilitarea moderată a clădirii în care funcționează Școala Gimnazială „Ioan de Hunedoara” din localitatea Pianu.

Obiectivul investiției:

Prin implementarea investiției se va realiza reabilitarea moderată a clădirii în care funcționează Școala gimnazială, Pianu;

Oportunitatea investiției

Prin Programul național de redresare și reziliență se urmărește crearea cadrului pentru o dezvoltare durabilă și se asigură mecanismul pentru finanțarea acestui tip de investiții, în cadrul componentei C10 Fondul Local, Runda a II-a. Ținând cont că, într-o perioadă de criză economică, veniturile locale sunt și mai reduse, este nevoie de suport financiar suplimentar pentru asigurarea bunăstării populației și garantarea unor servicii publice de calitate în perioada imediat următoare, cu accent pe tranziția verde și digitală.

Descrierea pe scurt a investiției:

Clasa de risc seismic:

Expertiza tehnică încadrează clădirea analizată din punctul de vedere al riscului seismic în urma rezultatele evaluării calitative și prin calcul, în clasa de risc seismic **Rs III**

corespunzătoare construcțiilor care sub efectul cutremurului de proiectare pot suferi degradări structurale care nu afectează semnificativ siguranța structurală, dar la care degradările nestructurale pot fi importante.

Datele tehnice ale clădirii:

- Perioada de execuție a a clădirii: 1935;
- Aria desfășurată (Suprafața construită desfășurată): 646,00 m²;
- Regimul de înălțime: P+E;
- Tâmplăria: Tamplarie din lemn, integral;
- Tip acoperiș: Sarpanta;
- Tip învelitoare: tigla ceramica;
- Gradul de rezistență la foc: III.

Indicatori la nivelul obiectivului de investiții:

Indicatorii la nivelul obiectivului de investiții aferenți clădirii situată în localitatea Pianu de Sus, str. Principală nr. 172, comuna Pianu, jud. Alba, sunt prezentați mai jos:

Indicatori de eficiență energetică	Valoare la începutul implementării proiectului	Valoare la finalul implementării proiectului
Consumul anual specific de energie finală pentru încălzire (kWh/m ² .an)		
Consumul de energie primară (kWh/m ² .an)	252,29	40,34
Consumul de energie primară totală utilizând surse convenționale (kWh/m ² .an)	135,41	58,31
Consumul de energie primară utilizând surse regenerabile (kWh/m ² .an)		
Nivel anual estimat al gazelor cu efect de seră (echivalent kgCO ₂ / m ² an)	7,28	2,92
Reducerea consumului anual specific de energie finală pentru încălzire (%)	-	
Reducerea consumului de energie primară (%)	-	
Reducerea emisiilor de CO ₂ (%)	-	40,10%

Clădirea vizată are o suprafață de 646 mp. Lucrările de reabilitare moderată vor fi finanțate parțial din finanțarea obținută din Fondul local, restul costurilor fiind acoperite de U.A.T. COMUNA PIANU, din fonduri proprii.

Măsurile de eficientizare energetică se circumscriu următoarelor principale categorii de lucrări:

- Izolarea tavanului din zona podului;
- Izolarea plăcii la sol;
- Înlocuirea sistemului de iluminat cu un sistem de iluminat eficient, cu sistem LED;
- Montarea unui sistem de panouri fotovoltaice;
- Montarea unei pompe de căldură aer-apă;
- Montarea unui sistem de încălzire în pardoseală.

U.A.T. COMUNA PIANU



ROMÂNIA
JUDEȚUL ALBA
COMUNA PIANU
PRIMAR

Nr. 5626/10.10.2022

REFERAT DE APROBARE

la proiectul de hotărâre

privind aprobarea proiectului „*Reabilitarea moderată a clădirilor publice, Clădirea Școlii Gimnaziale Pianu de Sus, Comuna Pianu, loc. Pianu de Sus, str. Principală, nr. 172, județul Alba*” și participarea la Programul Național de Redresare și Reziliență, apelul de proiecte PNRR/2022/C10, componenta 10 – Fondul local, Runda a II-a

Având în vedere faptul că mâine dimineată la prima oră trebuie să ridicăm pe site-ul Ministerului Dezvoltării Lucrărilor publice și Administrației documentația întocmită pentru a avea șanse să obținem finanțarea proiectului „*Reabilitarea moderată a clădirilor publice, Clădirea Școlii Gimnaziale Pianu de Sus, Comuna Pianu, loc. Pianu de Sus, str. Principală, nr. 172, județul Alba*” prin participarea la Programul Național de Redresare și Reziliență, apelul de proiecte PNRR/2022/C10, componenta 10 – Fondul local, Runda a II-a a fost necesară convocare Consiliului Local Pianu în ședință ”de îndată”.

Întocmirea documentației și calculul valorilor cuprinse în hotărârea a cărei adoptare se vizează prin inițierea prezentului proiect de hotărâre au depins și de planul de amplasament întocmit de SC DENISA GEO-TOP-STAR având sediul în Mun. Sebes, Str. Lucian Blaga, Nr. 2, Jud. Alba , plan de amplasament ulterior vizat de Oficiu de Cadastru și Publicitate Imobiliară Alba (OCPI), document indispensabil depunerii documentației în vederea primirii finanțării.

Având în vedere cele mai sus prezentate, am considerat necesară și oportună inițierea prezentului proiect de hotărâre de pe care îl supun analizării și aprobării Consiliului Local Pianu.

INIȚIATOR

PRIMAR

Ing. Jr. Pêtruse Marin Ioan



RAPORT

privind aprobarea proiectului „Reabilitarea moderată a clădirilor publice, Clădirea Școlii Gimnaziale Pianu de Sus, Comuna Pianu, loc. Pianu de Sus, str. Principală nr. 172, județul Alba” și participarea la Programul Național de Redresare și Reziliență, apelul de proiecte PNRR/2022/C10, componenta 10 – Fondul local, Runda a II-a

În fapt:

Având în vedere oportunitatea de depunere în vederea finanțării a unor proiecte în cadrul Planului Național de Redresare și Reziliență al României, apelul de proiecte PNRR/2022/C10, componenta 10 – Fondul local, Runda a II-a, este necesar aprobarea proiectului proiectului „Reabilitarea moderată a clădirilor publice, Clădirea Școlii Gimnaziale Pianu de Sus, Comuna Pianu, loc. Pianu de Sus, str. Principală nr. 172, județul Alba” și participarea la Programul Național de Redresare și Reziliență, apelul de proiecte PNRR/2022/C10, componenta 10 – Fondul local, Runda a II-a, precum și a notei de fundamentare privind necesitatea și oportunitatea investiției *Reabilitarea moderată a clădirilor publice, Clădirea Școlii Gimnaziale Pianu de Sus, Comuna Pianu, loc. Pianu de Sus, str. Principală nr. 172, județul Alba* PNRR C10 – Fondul Local, Runda a II-a.

Scopul investiției este reabilitarea moderată a clădirii în care funcționează Școala Gimnazială „Ioan de Hunedoara” din localitatea Pianu.

De asemenea este necesar aprobarea valorii maxime eligibile a proiectului reprezentând 1.399.228,25 lei , fără TVA, valoare stabilită în conformitate cu prevederile Ghidului Specific. Cheltuielile neeligibile vor fi suportate din bugetul local al comunei Pianu.

În drept:

- a) În conformitate cu prevederile Ghidului specific – Condiții de accesare a fondurilor europene aferente Planului național de redresare și reziliență în cadrul apelurilor de proiecte PNRR/2022/C10, componenta 10 – Fondul local – Anexă la Ordinul ministrului dezvoltării, lucrărilor publice și administrației nr. 999/2022, publicat în Monitorul Oficial al României nr. 467 bis/10.05.2022,
- b) în conformitate cu prevederile art. 42, art. 44 alin.(1), art. 45 din Legea nr. 273/2006 privind finanțele publice locale, cu modificările și completările ulterioare,
- c) în temeiul art. 129, alin.(2), lit. b), coroborat cu alin. (4), lit. d), e) și g) și alin. (2) lit. d) coroborat cu alin. (7), lit. k), art. 139 alin.(3), lit. a) și cu art. 196 alin (1) lit. a) din Ordonanța de urgență a Guvernului nr. 57/ 2019, privind Codul Administrativ,



PLAN DE AMPLASAMENT SI DELIMITARE A IMOBILULUI

ANEXA 11

Scara 1 :500

cadastral : 774/2;775/2	Suprafata mas.: 1271mp	Adresa imobilului : Pianu de Sus Strada Principala, nr. 172
nr. 70254	U.A.T. PIANU	COD SIRSUP:006217

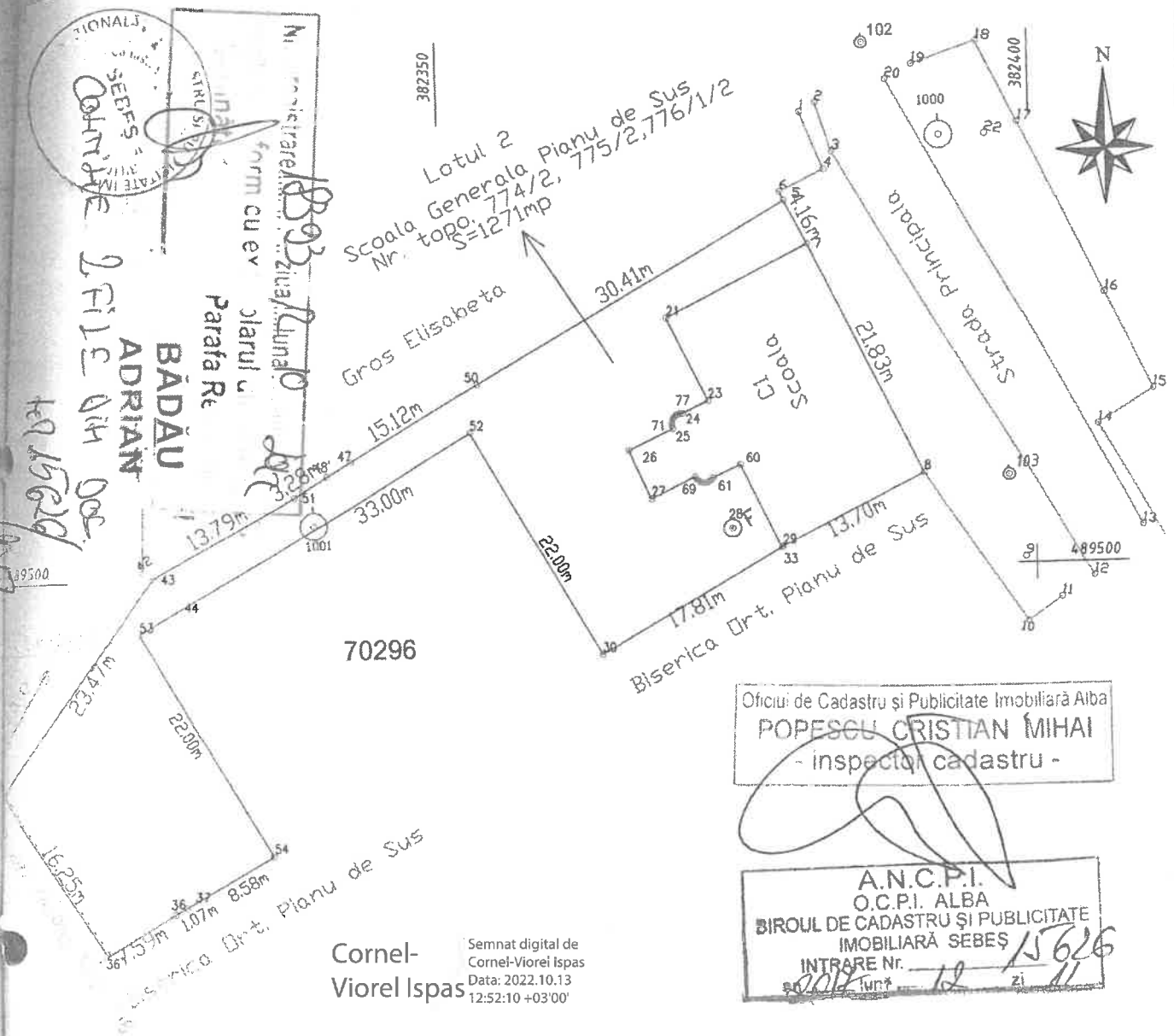

A. Date referitoare la teren

Nr. parcela	Categoria de folosinta	Suprafata (mp)	Mentuni
1	curti constr.	1271	41-43-5 gard din zid; 5-7 poarta; 7-8 scoala; 8-33 scoala
	Total	1271	33-30 gard din zid; 54-36-41' zid; 54-53-52-30 neimprejmut

B. Date referitoare la constructii

cod constr.	Destinatie	Suprafata construita la sol (mp)	Mentuni
CS	Scoala generala	340	Scs=340, Scd=340, reg in.=P

Suprafata totala masurata a imobilului = 1271.00mp
Suprafata din act a imobilului = 1271.00mp

Executant, DAVID, ANA
Confirm executarea masuratorilor la teren, corectitudinea
intocmirii documentatiei cadastrale si corespondenta
acesteia cu realitatea din teren.

Semnatura si stampila
Data 11.2017

Inspector
Confirm introducerea imobilului in baza de date integrata si

atribuirea de nr. cadastral
Stampila BCPI

Semnatura si parafa
Data: _____

PLAN DE AMPLASAMENT SI DELIMITARE A IMOBILULUI

ANEXA 11

Scara 1 : 500

Nr.cadastral : 774/2;775/2	Suprafata mas.:	Adresa imobilului :		Pianu de Sus
776/1/2	1271mp			Strada Principala, nr. 172
C.F nr. 70254		U.A.T.	PIANU	COD SIRSUP:006217

70297

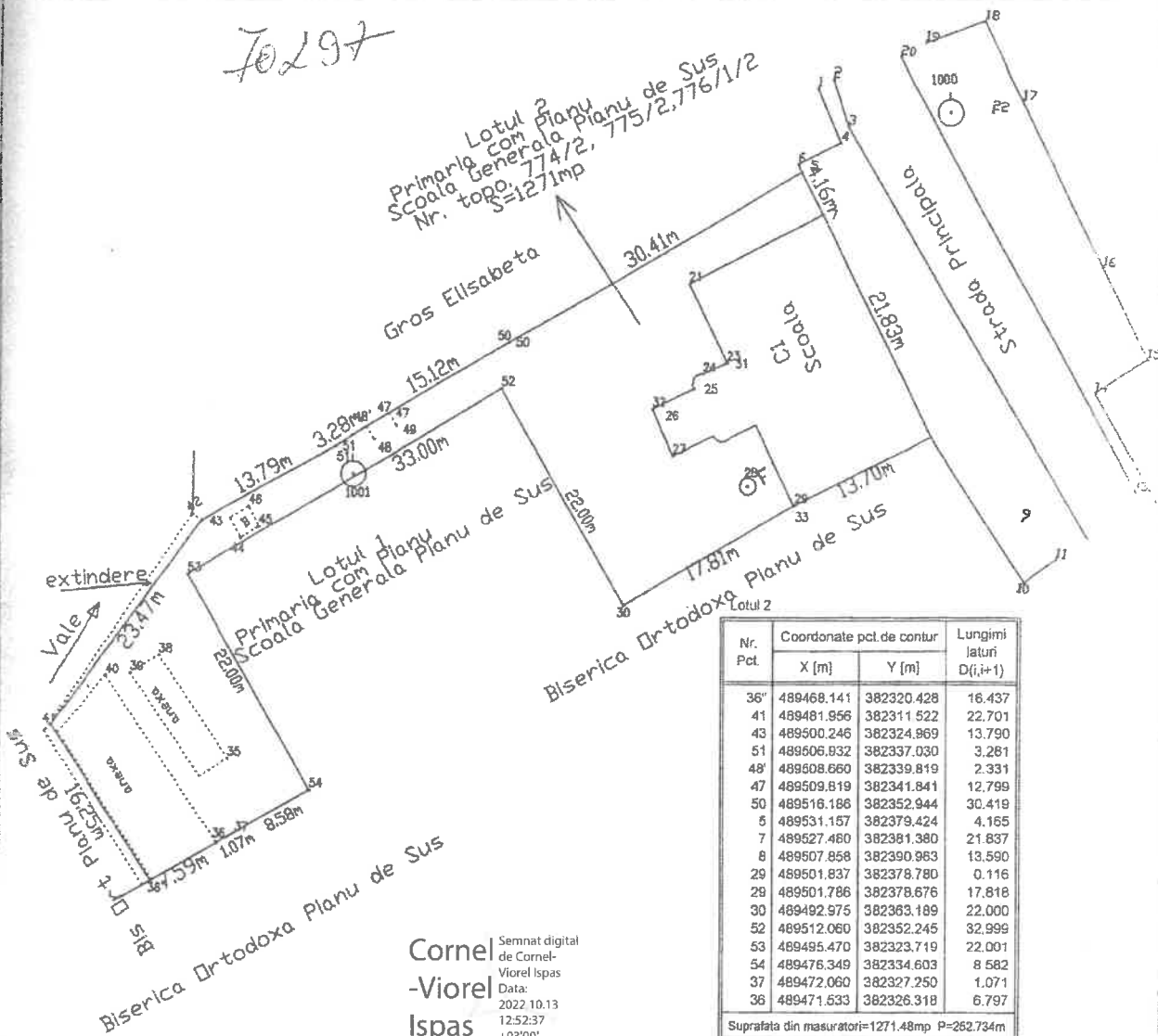

Nr. Pct.	Coordonate pct. de contur		Lungimi latuni D(i,i+1)
	X [m]	Y [m]	
36	489468.141	382320.428	16.437
41	489481.956	382311.522	22.701
43	489500.246	382324.869	13.790
51	489506.932	382337.030	3.261
48	489508.660	382339.819	2.331
47	489509.819	382341.841	12.799
50	489516.186	382352.944	30.419
5	489531.157	382379.424	4.165
7	489527.460	382381.380	21.837
8	489507.858	382390.963	13.590
29	489501.837	382378.780	0.116
28	489501.786	382378.676	17.818
30	489492.975	382383.189	22.000
52	489512.060	382352.245	32.999
53	489495.470	382323.719	22.001
54	489476.349	382334.603	8.582
37	489472.060	382327.250	1.071
36	489471.633	382326.318	6.797

Suprafata din masuratori=1271.48mp P=262.734m
Suprafata din act= 1271mp

Cornel-Viorel Ispas
Semn digital de Cornel-Viorel Ispas
Data: 2022.10.13
12.52:37
+03'00'

A. Date referitoare la teren				
Nr. parcela	Categoria de folosinta	Suprafata CF (mp)	Valoare de impozitare (lei)	Mentiuni
1	Cc	1271	3813	Imobil partial inprezuit
Total		1271	3813	
B. Date referitoare la constructii				
cod constr.	Suprafata construita la sol (mp)	Valoare de impozitare	Mentiuni	
1	340	358400	scoala generala	
Total		340		
Executant, David Ana		Inspector :		
Data: 15.09.2009		Se confirma suprafata din masuratori si introducerea imobilului in baza de date		

CALCULUL ANALITIC AL SUPRAFETELOR SISTEM DE PROIECTIE " STEREOGRAFIC 70 "

TERENURI

CONSTRUCTII

TEREN

Nr. Pct.	Coordonate pct.de contur		Lungimi laterali D(L _i +1)
	X [m]	Y [m]	
7	489525.593	382382.418	21.837
8	489505.799	382391.641	13.599
29	489500.002	382379.350	0.118
33	489499.533	382379.245	17.618
30	489491.429	382383.600	22.001
52	489510.708	382363.008	32.699
53	489494.642	382324.182	22.002
54	489475.325	382334.715	8.512
37	489471.171	382327.285	1.071
36	489470.661	382328.349	6.787
38	489467.377	382320.382	16.437
41	489481.353	382311.740	22.701
43	489499.394	382325.519	13.790
51	489505.899	382337.700	3.280
48	489507.535	382340.520	2.331
47	489506.957	382342.563	12.799
50	489514.820	382353.781	30.419
5	489529.305	382380.530	4.165
S=1270.74mp P=252.600m			

C1

Nr. Pct.	Coordonate pct.de contur		Lungimi laterali D(L _i +1)
	X [m]	Y [m]	
7	489525.593	382382.418	21.837
8	489505.799	382391.641	13.599
29	489500.002	382379.350	0.118
33	489499.533	382379.245	7.890
60	489507.118	382375.985	2.590
61	489508.095	382373.597	0.232
62	489505.922	382373.442	0.250
63	489505.767	382373.231	0.226
64	489505.722	382373.016	0.291
65	489505.715	382372.784	0.218
68	489503.792	382372.573	0.251
67	489505.890	382372.352	0.238
69	489508.046	382372.182	0.235
69	489503.249	382372.063	4.146
27	489504.555	382366.279	4.480
25	489508.684	382366.541	4.145
25	489510.578	382370.324	0.228
71	489510.582	382370.250	0.240
72	489510.631	382370.233	0.231
73	489511.057	382370.260	0.242
74	489511.273	382370.369	0.229
75	489511.441	382370.544	0.241
78	489511.570	382370.748	0.227
77	489511.633	382370.865	0.242
24	489511.841	382371.207	2.448
23	489512.632	382373.443	7.877
21	489519.770	382370.112	13.614
S=339.52mp P=86.467m			

EXECUTANT:
ing. Ispas Cornel Viorel



Data: 13.10.2022

Cornel-
Viorel
Ispas

Semnat digital
de Cornel-Viorel
Ispas
Data: 2022.10.13
12:52:58 +03'00'